



Anexo 6

Capítulo dedicado a las prácticas, políticas, procesos e indicadores en relación con asuntos sociales y ambientales, incluidos los climáticos

CAPÍTULO DEDICADO A LAS PRÁCTICAS, POLÍTICAS, PROCESOS E INDICADORES EN RELACIÓN CON LOS ASUNTOS SOCIALES Y AMBIENTALES, INCLUIDOS LOS CLIMÁTICOS.

En cumplimiento de lo establecido en la Circular 031 de 2021 y los subnumerales 5.3, 5.5 del Anexo 2 *Revelación de información sobre asuntos sociales y ambientales incluidos los climáticos*, se presenta el mapa de materialidad que se obtuvo luego de realizar el análisis y la identificación de los temas materiales bajo una perspectiva de doble materialidad.

A. ASUNTOS MATERIALES

Identificación de asuntos materiales

Realizamos la identificación y priorización de asuntos materiales utilizando la metodología de doble materialidad, basada en estándares internacionales como GRI 2021, IR-SASB y TCFD. Este proceso se desarrolló en cinco etapas:



Primero, en la etapa de entendimiento, se analizaron las tendencias y el contexto global de la sostenibilidad, revisando estándares, normas y marcos como GRI, TCFD, SASB, y otros, así como tendencias en empresas del sector y reportes internos de sostenibilidad. Luego, en la etapa de identificación y evaluación preliminar, se identificaron temas potenciales a gestionar dentro de los asuntos ASG, seguido de sesiones con líderes internos a través de 14 entrevistas semiestructuradas en áreas clave, priorizando temas según su relevancia para la compañía.

En la etapa de involucramiento de los grupos de interés, se realizaron 10 sesiones con entrevistas y encuestas de priorización, evaluando la relevancia de los temas materiales para estos grupos. Los resultados se sistematizaron y ponderaron para construir la matriz de materialidad, considerando impactos financieros y del entorno.

Finalmente, se integraron inputs clave como el análisis sectorial, la priorización de temas por grupos de interés y líderes del Canal RCN, y los impactos ASG tanto generados por RCN como sobre RCN, así como referencias del Índice de Sostenibilidad Dow Jones y SASB, para definir nuestros asuntos materiales prioritarios.

Asuntos materiales

Como resultado se obtuvo la siguiente matriz en la que identificaron 18 asuntos materiales, de los cuales 11 son de doble materialidad:

Análisis de Materialidad

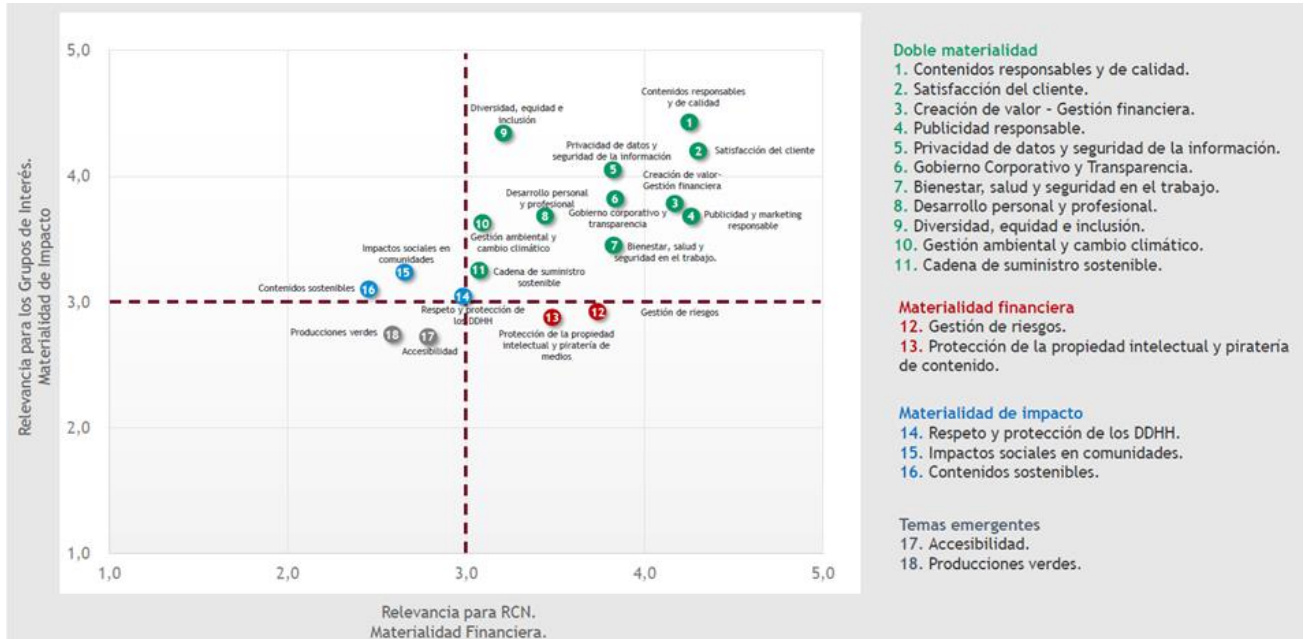

Se definieron los asuntos de doble materialidad, que es un enfoque que considera tanto el impacto financiero que los asuntos ambientales, sociales y de gobernanza (ASG) tienen en la empresa, como el impacto que las actividades de la empresa tienen en el entorno y la sociedad así:

1. **Contenidos responsables y de calidad:** ofrecer contenido focalizado en el respeto y promoción de los derechos humanos, libertad de expresión, diversidad e inclusión bajo lineamientos éticos y transparentes. Adicionalmente, generar canales de recepción de consultas, comentarios y quejas respecto al contenido generado.
2. **Satisfacción del cliente:** cumplimiento de expectativas con los clientes en términos de contenido, formato, precio, entre otros.
3. **Creación de valor - Gestión financiera:** generación de valor económico para los accionistas cumpliendo con los objetivos de la compañía con visión de largo plazo.
4. **Publicidad responsable:** mantener estándares y prácticas con respecto a la publicidad que transmite el Canal para promover publicidad veraz, precisa y apropiada.
5. **Privacidad de datos y seguridad de la información:** protección confidencial de la información personal, según regulaciones y normativas aplicables y preservación de la integridad y confidencialidad de los datos de la organización, garantizando su resguardo ante amenazas y accesos no autorizados.
6. **Gobierno corporativo y transparencia:** estructura estratégica que planea y toma decisiones con responsabilidad compartida y alto sentido ético permitiendo la articulación de temas sociales, ambientales y económicos que en sinergia permiten el cumplimiento de estándares normativos con transparencia e integridad.
7. **Bienestar, salud y seguridad en el trabajo:** generar condiciones laborales seguras y saludables en donde se incentive la cultura del autocuidado y se vele por el bienestar físico y mental de los colaboradores.
8. **Desarrollo personal y profesional:** estrategias basadas en la atracción, retención y desarrollo de las capacidades del talento humano en el canal, fortaleciendo su liderazgo y crecimiento personal y profesional.

9. **Diversidad, equidad e inclusión:** promoción y práctica de una variedad de perspectivas, culturas, identidades y experiencias tanto en la programación como en la gestión interna, fomentando así un ambiente representativo, justo y acogedor para todos.
10. **Cadena de suministro sostenible:** fortalecimiento de la proveeduría y de los procesos de selección y contratación de proveedores que contemplen criterios ASG que permitan garantizar una cadena de suministro segura y confiable.
11. **Gestión ambiental y cambio climático:** acciones para la adaptación y mitigación al cambio climático fortaleciendo estrategias que permitan un consumo responsable de recursos e incentiven la circularidad dentro de nuestros procesos.

B. IDENTIFICACIÓN DE RIESGOS Y OPORTUNIDADES RELACIONADAS CON EL CAMBIO CLIMÁTICO

Como parte de su gestión de sostenibilidad, RCN Televisión identificó y evaluó los riesgos y oportunidades climáticas conforme a las directrices del TCFD. Este proceso contó con la validación de líderes de la compañía en sesiones en vivo:

1. **Identificación de riesgos asociados al cambio climático:** se realizó un análisis de los riesgos físicos considerando los fenómenos meteorológicos y patrones climáticos que pueden afectar la operación de RCN, tanto en sus ubicaciones actuales como en posibles expansiones futuras. Asimismo, se evaluaron los riesgos de transición, analizando los impactos derivados de cambios políticos, regulatorios, tecnológicos y de mercado en el marco de la transición hacia una economía baja en carbono.
2. **Identificación de oportunidades asociadas al cambio climático:** se identificaron oportunidades alineadas con las categorías del TCFD (eficiencia de recursos, fuentes de energía, productos y servicios, mercados y resiliencia), considerando su viabilidad e impacto en RCN. Algunas de ellas incluyen:
 - Optimización en producción.
 - Uso de materiales reciclados.
 - Reducción del consumo de agua.
 - Implementación de fuentes de energía de bajas emisiones.
 - Desarrollo de bienes y servicios sostenibles.
 - Adaptación a cambios en las preferencias del consumidor.
 - Acceso a incentivos gubernamentales (p.ej., proyectos bajo taxonomía verde).
 - Mejora en calificaciones ASG.
 - Fortalecimiento de la resiliencia de la cadena de suministro.
3. **Evaluación de riesgos y oportunidades asociadas al cambio climático:** se llevó a cabo una evaluación cualitativa junto a los líderes de RCN para determinar el impacto operativo, financiero, estratégico y normativo de los riesgos y oportunidades identificados. Además, se incluyó un análisis financiero conforme a estándares internacionales de sostenibilidad
4. **Análisis de riesgos y oportunidades asociados al cambio climático:** se consolidó una matriz de 12 riesgos y 8 oportunidades específicas del cambio climático, clasificadas conforme a las Recomendaciones sobre Divulgaciones Financieras Relacionadas con el Clima (TCFD).

a. Riesgos:

Nomenclatura	Riesgo específico	Clasificación del riesgo
RC1	Lluvias intensas	Riesgo Físico
RC2	Heladas	Riesgo Físico
RC3	Olas de calor	Riesgo Físico
RC4	Vientos extremos	Riesgo Físico
RC5	Ascenso nivel del mar	Riesgo Físico
RC6	Aumento en el precio al impuesto al carbono	Riesgo de Transición
RC7	Aumento en los requerimientos de divulgación de información ambiental (emisiones alcance 1, 2 y 3)	Riesgo de Transición
RC8	Cambios en la regulación de los productos y servicios existentes	Riesgo de Transición
RC9	Litigios asociados al cambio climático	Riesgo de Transición
RC10	Sustitución de productos y servicios existentes por productos bajos en emisiones de carbono	Riesgo de Transición
RC11	Costos de transición hacia tecnología baja en emisiones	Riesgo de Transición
RC12	Aumento en el costo de las materias primas	Riesgo de Transición

b. Oportunidades:

Nomenclatura	Oportunidad	Tipo de oportunidad
OC1	Uso de procesos de producción y distribución más eficientes	Eficiencia de recursos
OC2	Uso de reciclaje	Eficiencia de recursos
OC3	Reducción del consumo de agua	Eficiencia de recursos
OC4	Uso de fuentes de energía de bajas emisiones	Fuente de energía
OC5	Desarrollo y/o expansión de bienes y servicios de bajas emisiones	Productos y servicios
OC6	Uso de incentivos del sector público (aplicables por ejemplo a proyectos bajo taxonomía verde)	Mercados
OC7	Calificaciones mejoradas por índices de sustentabilidad/ESG	Mercados
OC8	Resiliencia de la cadena de suministro de la Compañía	Resiliencia

C. EVALUACIÓN DE RIESGOS ASG

Durante el año 2024, se realizó una revisión de los riesgos previamente identificados en relación con los factores Ambientales, Sociales y de Gobernanza (ASG). Este proceso incluyó entrevistas con los líderes de proceso, quienes contribuyeron a ajustar y redefinir los riesgos, considerando la evolución de las condiciones internas y externas que afectan a la Organización. A partir de este análisis, los riesgos ASG fueron debidamente categorizados y definidos, lo que facilitará la implementación de acciones más efectivas para su gestión y permitirá un seguimiento continuo para garantizar su adecuada mitigación:

Código del Riesgo	Descripción del Riesgos
RASG-001	Posibilidad de afectación económica y ambiental por el uso inadecuado de los recursos (Agua, Energía y Biodiversidad).
RASG-002	Posible afectación ambiental por la inadecuada gestión de los residuos (peligrosos/biológicos, aprovechables, no aprovechables, orgánicos, especiales (RAEE`s, Pilas y Luminaria)).
RASG-003	Posibles demandas legales, sanciones o daño reputacional derivadas de acciones o situaciones que violen los derechos humanos de los trabajadores u otros grupos de interés, tanto internos como externos a la compañía.

Código del Riesgo	Descripción del Riesgos
RASG-004	Pérdida de confianza por parte de los grupos de interés por la ausencia de una cultura organizacional que promueva la diversidad, equidad e inclusión.
RASG-005	Dificultad para atraer candidatos con las competencias requeridas para el cargo.
RASG-006	Pérdida del conocimiento y experiencia del talento humano por falta de estrategias adecuadas que permitan retener el personal clave en la compañía.
RASG-007	Toma de decisiones inadecuadas que puedan generar impactos negativos en el medio ambiente y la sociedad.
RASG-008	Incumplimiento de los estándares ASG (Ambiental, Social y de Gobernanza) exigidos por los clientes.
RASG-009	Reportar y comunicar de manera inefectiva la información relevante sobre asuntos ASG (Ambiental, Social y de Gobernanza) a las partes interesadas.
RASG-010	Posibilidad de una demanda legal por generar libretos que contengan un contenido no apto para la audiencia a la que van dirigido.

Los siguientes riesgos se encuentran en revisión:

- Establecer relaciones con proveedores que no gestionan los impactos ASG.
- Utilizar, reproducir o distribuir contenidos y/o piezas audiovisuales (música, obras literarias, imágenes, entre otros) de terceros sin la debida autorización.
- Difusión de publicidad engañosa o que vaya en contra de los lineamientos y valores establecidos por la Compañía.

A continuación, se detalla el perfil de riesgo inherente:

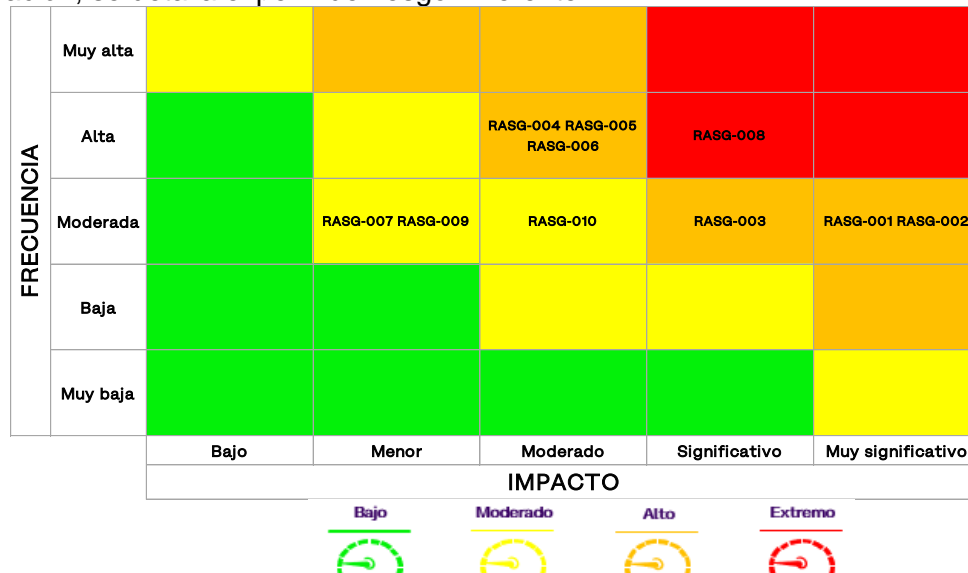

D. IMPLEMENTACIÓN PLAN DE ACCIÓN – SOSTENIBILIDAD RCN TELEVISIÓN

Partiendo del análisis de doble materialidad y la matriz de riesgos ASG realizado por RCN TV, se definió un plan de acción de Sostenibilidad Corporativa en el que se establecieron acciones concretas

relacionadas con los asuntos ASG materiales y de gestión. A continuación, se presentan los principales avances en la implementación del plan de acción en el 2024:

Frente ASG:		AMBIENTAL	
Asunto material	Acción	Descripción	% avance
Gestión ambiental y cambio climático (doble materialidad)	Formulación y formalización de la Política Ambiental.	<ul style="list-style-type: none"> Se formalizó y publicó la Política Ambiental (lineamientos, compromisos y ruta para su implementación). Se realizó la interna que se seguirá reforzando 	100%
	Formulación y formalización de programas ambientales.	<ul style="list-style-type: none"> Se definieron los programas ambientales (agua, energía, papel, residuos peligrosos, residuos especiales y residuos sólidos) con sus respectivos indicadores de seguimiento. En proceso la socialización con las diferentes áreas para proceder con su implementación. 	95%
	Definición de Matriz de Riesgos Ambientales.	<ul style="list-style-type: none"> Se definió la matriz de riesgos ambientales que permite identificar, evaluar y controlar los principales riesgos que generan impacto al medioambiente. 	100%
	Definición de Matriz de Requisitos Legales Ambientales.	<ul style="list-style-type: none"> Se definió normograma general para el Canal RCN. Se definió la Matriz de consulta y seguimiento a cumplimiento de aspectos ambientales. Pendiente aprobación final para formalización y socialización. 	90%
	Definición de la Matriz de Aspectos e Impactos Ambientales.	<ul style="list-style-type: none"> Se definió la matriz con sus respectivas metas y objetivos, para identificar y evaluar los posibles impactos de las actividades de las diferentes áreas en el medio ambiente. Se realizó revisión por parte de la SDA. Pendiente aprobación final. Pendiente socialización con las áreas. 	90%
	Sensibilizaciones y/o campañas relacionadas con temas ambientales.	<p>Implementación de actividades internas de sensibilización:</p> <ul style="list-style-type: none"> Uso racional del agua con mensajes frecuentes por nuestro correo institucional a raíz de la emergencia. Conmemoración fechas especiales como el día del Cambio Climático. Capacitación con ATICA sobre el manejo de residuos peligrosos y sustancias químicas con la participación de personas de las áreas de servicios generales, escenografía, Almacén General y Golero. Participación en el Simulacro Distrital con un simulacro específico de derrame de sustancias químicas. 	100%
	Huella de Carbono	<ul style="list-style-type: none"> Se socializaron los resultados de la Huella de Carbono Corporativa con la Junta Directiva. Se levantó el plan de mitigación para compensar la huella de carbono e implementar en adelante. Se adelantó jornada de siembra de árboles. <p>Se realizó la primera medición de huella de carbono para el programa <i>Master Chef</i> bajo el GHG Protocol en los 3 alcances y recomendaciones de mitigación para la próxima edición. La medición arrojó un valor total de 76.72 tCO₂e que fue levantado y socializado con el equipo de producción.</p>	100%

	Definición e implementación plan de mitigación para la reducción de las emisiones de Gases de Efecto Invernadero -GEI-	Se elaboró plan de mitigación a partir de los resultados de la medición de la Huella de Carbono.	100%
	Manual del Sistema de Gestión Ambiental	<ul style="list-style-type: none"> Elaboración del Manual del SGA basados en los lineamientos de la ISO 14001:2015, que incluye la determinación del contexto, DOFA y partes interesadas. 	100%
	Participar en índices, premios y/o reconocimientos por prácticas en sostenibilidad implementadas.	<ul style="list-style-type: none"> Participación en programa ACERCAR de la Secretaría Distrital de Ambiente con la postulación de 2 proyectos (electricidad y residuos) para obtener reconocimiento ambiental. Se cargaron todos los entregables en la plataforma SDA. Se obtuvo la certificación 	100%
	Producciones Verdes	Junto a ECOFILMING, se realizó el proceso de certificación de la primera producción del Canal RCN en temas ambientales. Se obtuvo la certificación EMA Green Seal.	100%
	Cláusulas ambientales	Se incluyen cláusulas ambientales a todos los contratos con proveedores según el producto o servicio para garantizar que nuestras compras cumplan con los estándares medioambientales requeridos de acuerdo con el objeto contractual.	100%
Frente ASG:			
SOCIAL			
Asunto material	Acción	Descripción	% avance
Equidad Diversidad e Inclusión (doble materialidad)	Diseño y formalización de la Política de Equidad Diversidad e Inclusión -EDI-	Se diseñó y formalizó la Política EDI que define los lineamientos, compromisos y ruta para su implementación. Fue publicada en enero del 2024, con el objetivo de formalizar el compromiso de promover el respeto y la no discriminación en la comunidad interna del Canal RCN, así como en todos sus grupos de interés.	100%
	Lanzamiento Política EDI	Para dar a conocer la Política al interior de RCN TV, se realizó el lanzamiento a través de actividades enfocadas en la equidad de género, la diversidad sexual, las masculinidades corresponsables y no violentas y la prevención de violencias basadas en género donde se dio a conocer a través de videos, brochures, piezas de comunicación y actividades pedagógicas la política a los trabajadores del Canal.	100%
	Sostenimiento y apropiación Política EDI	Campaña para apropiación de la política EDI con piezas físicas y juegos alusivos a los principios de la política.	100%
	Conformación y formación Comité EDI	Pendiente formalizar la conformación del subcomité	90%
	Socialización a líderes de las áreas y plan de difusión.	Se definió la parrilla de contenidos para el plan de difusión que se implementará terminará de implementar en 4Q2024.	60%
	Sensibilizaciones EDI	Se han realizado capacitaciones presenciales a las áreas de Seguridad, Técnica, Digital, Libretos, Vicepresidencia de Operaciones.	80%
	Activaciones de fechas emblemáticas	<ul style="list-style-type: none"> Aliados mediáticos de eventos como Woman in Connection. 	100%

		<ul style="list-style-type: none"> Aliados mediáticos Fundación She Is 	
Respeto y protección de los Derechos Humanos (Impacto)	Diseño y formulación Política DDHH	<ul style="list-style-type: none"> Formulación de la política de DDHH con el objetivo de garantizar que las actividades y decisiones de RCN TV se desarrollen respetando los DDHH en toda su operación. En curso revisión y formalización. 	90%
	Implementación	Se realizará el lanzamiento y socialización de la Política.	0%
	Capacitación en DDHH	Taller dirigido a periodistas de Noticias RCN y generadores de contenido Digital con el objetivo de formar al equipo de periodistas del Noticiero RCN en la normatividad actual en DDHH, así como contribuir al desarrollo de una mirada crítica y responsable que contribuya a la creación de contenido periodístico responsable y consciente frente a este tema. En alianza con la Corte Interamericana de DDHH	100%
Contenidos responsables, sostenibles y de calidad (doble materialidad)	Campañas pedagógicas prevención de violencias VBG	<ul style="list-style-type: none"> Campaña prevención de VBG a través de promos en la parrilla con ruta de ayuda, contenidos y menciones en Noticias y Unitarios. En proceso campaña conmemoración 25N prevención de violencia contra la mujer. 	80%
GOBERNANZA			
Frente ASG:			
Asunto material	Acción	Descripción	% avance
Gobierno Corporativo y transparencia	Documentar y formalizar Políticas y acciones en asuntos sociales y ambientales.	Se formularon las políticas EDI, Políticas de Sostenibilidad, la Política Ambiental, que definen los lineamientos, compromiso, ruta para su implementación y gobernanza.	100%
	Establecer una revisión periódica del modelo de sostenibilidad definido.	<ul style="list-style-type: none"> Se realizó revisión y actualización al modelo y en general a todos los temas asociados a la sostenibilidad. La Dirección de Sostenibilidad implementará talleres con las áreas para apropiación y mejores prácticas, así como seguimiento a los indicadores. Se creará Comité de seguimiento con el involucramiento de diferentes áreas. 	70%
	Construir una estrategia de divulgación del Informe de Sostenibilidad con sus grupos de interés.	<ul style="list-style-type: none"> Se trabajó en el EINF 2023 como una rendición de cuentas en sostenibilidad. Se elaboró del Informe de Sostenibilidad basado en lineamientos GRI, disponible en la página web del Canal RCN. 	100%
	Socialización estrategia sostenibilidad	Se socializó con la Junta Directiva la Política de Sostenibilidad y plan de acción.	100%
	Revisión matriz de riesgos ASG	En conjunto con el área de riesgos se revisaron y ajustaron los riesgos ASG. En curso revisión últimos ajustes para dejarlos definidos y establecer los controles	80%

INDICADORES GESTIÓN AMBIENTAL

POLÍTICAS Y COMPROMISOS

RCN Televisión S.A. reafirma su compromiso con la protección ambiental y la gestión sostenible de los recursos naturales mediante estrategias que minimizan impactos y fomentan prácticas responsables en todas sus operaciones. Para ello, implementó 6 programas estratégicos orientados a optimizar procesos,

garantizar la sostenibilidad a largo plazo y alinear sus actividades con las mejores prácticas ambientales. Estos programas incluyen medidas de prevención, mitigación y control, asegurando el cumplimiento de normativas y estándares vigentes. El avance en estos objetivos se monitorea a través de indicadores específicos, reportados periódicamente a las autoridades ambientales para garantizar transparencia y seguimiento riguroso.

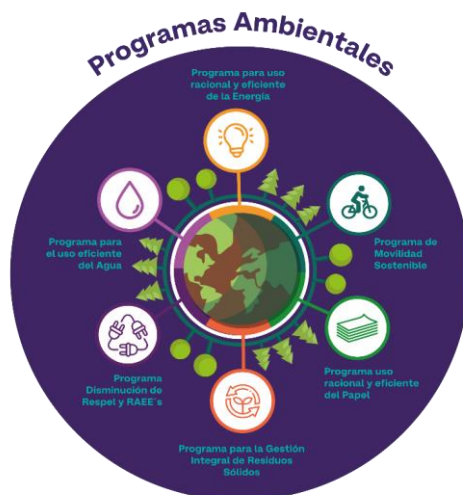

A continuación, se presentan las principales acciones desarrolladas en cada programa que garantizan el cumplimiento de normativas ambientales y fortalecen la cultura sostenible dentro de RCN Televisión:

Uso Racional y Eficiente de la Energía

- Campañas de sensibilización sobre eficiencia energética.
- Instalación de equipos de bajo consumo.
- Medición de la huella de carbono y plan de mitigación.

Movilidad Sostenible

- Monitoreo del consumo de combustible por vehículo.
- Capacitación en seguridad vial y conducción eficiente.
- Control documental de la flota vehicular.

Uso Racional del Papel

- Campañas para reducir el consumo de papel.
- Sensibilización sobre impresión responsable y uso de tecnología.
- Participación en actividades de reforestación.

Gestión Integral de Residuos Sólidos

- Campañas de reciclaje y reducción de plásticos de un solo uso.
- Clasificación y gestión de residuos con entidades especializadas.
- Recolección de tapas plásticas con la Fundación Sanar.
- Inspección y adecuación de áreas de almacenamiento de residuos.
- Iniciativas ambientales en Halloween y Navidad con materiales reutilizados.

Manejo de Residuos Peligrosos y Electrónicos (RESPEL y RAEE)

- Disposición segura de residuos peligrosos con gestores autorizados.
- Campañas de sensibilización y simulacros de atención a emergencias.
- Participación en programas de posconsumo de baterías, luminarias y electrónicos.
- Verificación de cumplimiento normativo en la gestión de residuos de construcción y demolición.

Uso Eficiente del Agua

- Sensibilización sobre el ahorro de agua.
- Mantenimiento periódico de tanques de almacenamiento y análisis de calidad del agua.
- Promoción de buenas prácticas para reducir el consumo hídrico.

INDICADOR DE CUMPLIMIENTO POR PROGRAMA

El siguiente gráfico presenta el nivel de cumplimiento alcanzado en cada programa, permitiendo evaluar el desempeño y la efectividad de las actividades implementadas. Los resultados reflejan el grado de avance en relación con los objetivos establecidos:

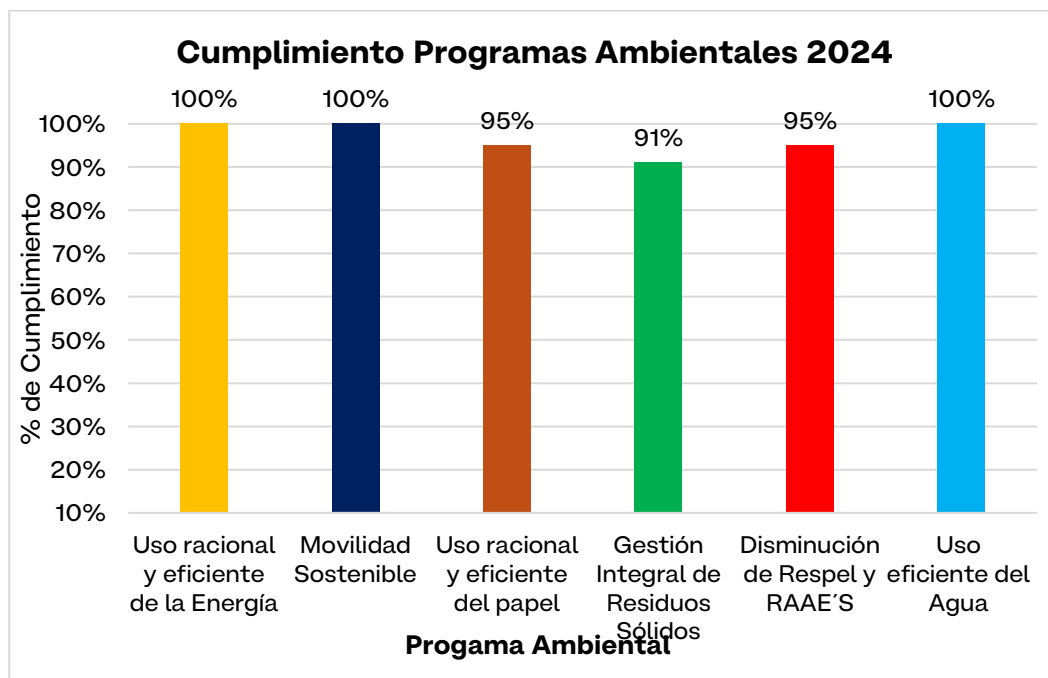

CERTIFICACIÓN AMBIENTAL

RCN Televisión obtuvo el reconocimiento ambiental por parte de la secretaria Distrital de Ambiente a través de la participación en el Programa de Gestión Ambiental Empresarial **ACERCAR**, alcanzando la clasificación de Nivel III para las 5 sedes inscritas de la siguiente manera:



RECURSOS ECONÓMICOS DEDICADOS A LA PREVENCIÓN DE RIESGOS AMBIENTALES

RCN Televisión ha asignado recursos específicos para la prevención de riesgos ambientales, detallando los fondos destinados a las actividades orientadas a mitigar los impactos ambientales, así como a implementar medidas preventivas que aseguren la sostenibilidad y el cumplimiento de las normativas ambientales.

Actividad	Recurso Asignado
Voluntariado Ambiental - Vivero Secretaría Distrital de Ambiente	\$ 542.057
Asesoría y cálculo Huella de Carbono RCN TV	\$ 14.875.000
Cambio de tecnología del sistema de aire acondicionado de los Masters de emisión para disminuir el consumo de energía	\$ 448.000.000
Entrega de mugs a colaboradores para disminuir el uso de vasos desechables	\$ 5.141.990
Lanzamiento de política ambiental del Canal y su compromiso por preservar el medio ambiente	\$ 5.944.212
Disposición de Residuos Peligrosos del Canal	\$ 5.461.245
Certificación Producciones Sostenibles	\$ 4.173.533
	\$ 109.480.000
Gestión Integral de Residuos Sólidos (Con trato con una Fundación in house para la Clasificación, embalaje y almacenamiento de residuos)	\$ 148.703.268
Siembra de Árboles en Sabana de Bogotá	\$ 8.096.250
Siembra de Árboles en Sabana de Bogotá	\$ 6.191.229
Recurso humano (Profesional y tecnólogo ambiental)	\$ 97.800.000
Total	\$ 854.408.784,00

RECURSOS HUMANOS DEDICADOS A LA PREVENCIÓN DEL MEDIO AMBIENTE

RCN Televisión cuenta con una Jefatura de Gestión Ambiental, liderado por una Ingeniera y un tecnólogo Ambiental cuyo objetivo es promover la sostenibilidad, implementar prácticas responsables con el medio ambiente y garantizar el cumplimiento normativo en todas las actividades desarrolladas. Esta área trabaja en iniciativas que buscan reducir el impacto ambiental de la cadena, optimizar el uso de recursos naturales y fomentar la conciencia ambiental tanto dentro como fuera de la organización.

APLICACIÓN DEL PRINCIPIO DE PRECAUCIÓN

RCN Televisión estructuró el Sistema de Gestión Ambiental conforme a la norma ISO 14001:2015, desarrollando documentos clave como la Política Ambiental y las matrices de impacto, riesgo y cumplimiento legal.

Estos lineamientos fueron socializados con los colaboradores para garantizar su comprensión y compromiso con la gestión ambiental. Además, el Canal presenta anualmente un informe de sostenibilidad que reporta avances en los ámbitos social, económico y ambiental.

PROVISIONES Y GARANTÍAS PARA RIESGOS AMBIENTALES

RCN TV y NTN24 cuentan con las siguientes pólizas para atender los daños a terceros:

- Pólizas todo riesgo daño material.
- Póliza de responsabilidad civil extracontractual por daños a terceros.

ECONOMÍA CIRCULAR, PREVENCIÓN Y GESTIÓN DE RESIDUOS

Medidas de prevención, reciclaje, reutilización, otras formas de recuperación y eliminación de desechos.

RCN TV ha implementado una estrategia de clasificación, embalaje y almacenamiento de residuos aprovechables y no aprovechables, en colaboración con la Fundación Golero, cumpliendo con los estándares exigidos por la normativa vigente. La alianza con esta Fundación ha permitido:

- Separar los residuos aprovechables y comercialmente aceptados como materia prima en diversas industrias.
- Reducir la cantidad de residuos no aprovechables que llegan al relleno sanitario, lo que contribuye a la prolongación de su vida útil y a la disminución de la contaminación ambiental.
- Generar ciclos de reciclaje, obteniendo de manera sostenible abono orgánico a partir de los residuos de producciones como Máster Chef y Top Chef y Tostao.

De igual forma, se llevó a cabo el embalaje, almacenamiento y disposición final de los residuos peligrosos y Residuos de Aparatos Eléctricos y Electrónicos generados en las sedes del Canal, los cuales fueron entregados a proveedores autorizados para su transporte, tratamiento, aprovechamiento y disposición final adecuada.

Residuos peligrosos generados (t) por tipología

Tabla 1. Residuos por disposición (t). Residuos peligrosos generados (t) por tipología			RCN Televisión				
			2023		2024		Total, residuos generados
Corriente	Composición residuos		Residuos no destinados a eliminación	Residuos destinados a eliminación	Residuos no destinados a eliminación	Residuos destinados a eliminación	
Peligroso	A1170	Pilas	0,953		0,497		0,497

Tabla 1. Residuos por disposición (t). Residuos peligrosos generados (t) por tipología			RCN Televisión				
			2023		2024		
Peligroso	A1180	Montajes eléctricos y electrónicos de desecho o restos de éstos que contengan componentes como acumuladores y otros baterías incluidos en la lista A, interruptores de mercurio, vidrios de tubos de rayos catódicos y otros vidrios activados y capacitadores de PCB, o contaminados con constituyentes del anexo I (por ejemplo, cadmio, mercurio, plomo, bifenilo policlorado) en tal grado que posean alguna de las características del anexo III (véase la entrada correspondiente en la lista BB1110)	14,458		4,149		4,149
Peligroso	A4070	Desechos de mezclas y emulsiones de aceite y agua o de hidrocarburos y agua				0,008	0,008
Peligroso	A4140	Desechos consistentes o que contienen productos químicos que no responden a las especificaciones o caducados ¹⁰ correspondientes a las categorías del anexo I, y que muestran las características peligrosas del anexo III		0,014			-
Peligroso	Y 12	Desechos consistentes o que contienen productos químicos que no responden a las especificaciones o caducados ¹⁰ correspondientes a las categorías del anexo I, y que muestran las características peligrosas del anexo III		0,163		0,402	0,4016
Peligroso	Y1	Desechos clínicos resultantes de la atención médica prestada en hospitales, centros médicos y clínicas		0,082		0,028	0,02818
Peligroso	Y29.2	Residuos de bombillas y tubos fluorescentes	0,618			0,323	0,323
Peligroso	Y36	Asbesto (polvo y fibras)				0,285	0,2850
Peligroso	Y6	Desechos resultantes de la producción, la preparación y la utilización de disolventes orgánicos		0,010			-
Peligroso	Y9.2	Elementos o materiales contaminados con hidrocarburos (ej. EPP, estopas,				0,004	0,004

Tabla 1. Residuos por disposición (t). Residuos peligrosos generados (t) por tipología			RCN Televisión				
			2023		2024		
		textiles,plásticos,caucho, sierras, geomembranas).					
Peligroso	Otras categorías						-
Peligroso			16,030	0,26909	4,646	1,04978	5,70

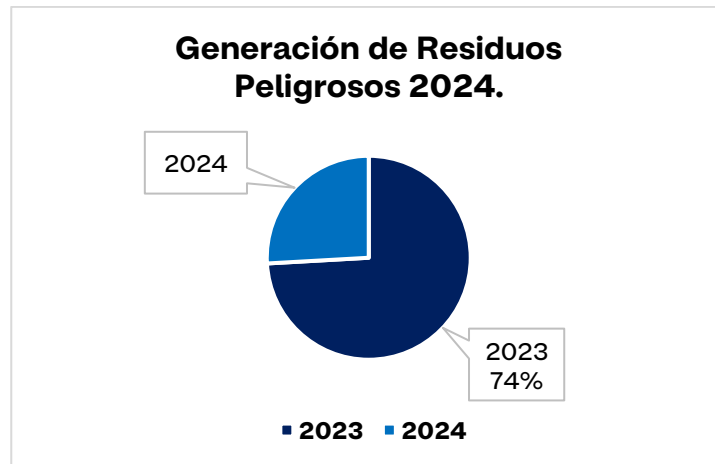

La generación de residuos peligrosos para la vigencia 2024 se redujo al 26%. Esta disminución indica una mejora en la gestión de residuos y un avance positivo en la reducción de residuos peligrosos.

Residuos NO peligrosos generados (t) por tipología

Residuos NO peligrosos generados (t) por tipología		RCN TV				
		2023		2024		
Corriente	Composición residuos	Residuos no destinados a eliminación	Residuos destinados a eliminación	Residuos no destinados a eliminación	Residuos destinados a eliminación	Total, residuos generados
Residuos No Aprovechables	Residuos ordinarios enviados a relleno sanitario para su disposición final		58		61	60,514
Residuos Aprovechables	Papel y cartón	18		18		18,207
	Chatarra	35		24		24,457
	Cobre	0		0		0,033
	Madera			207		206,5
	Periódico	0		0		0,235
	Plásticos y pasta	10		10		9,8713
	Vidrio	6		8		8,423
	Orgánicos			11		10,967
	Aceite vegetal			0		0,2748
	Reciclables			1		1,0335
Otros	Lodos de tratamiento de aguas residuales industriales, excluidos los de la lista RESPEL			5		4,64
No Peligroso		69,4	58,0	285	61	345

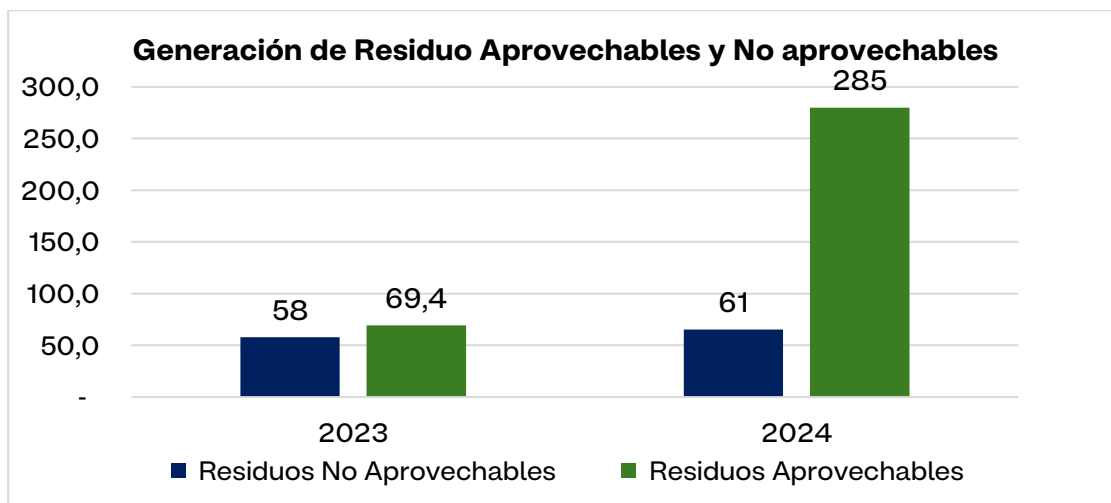

En 2024 se obtuvo un avance significativo en la gestión de los residuos aprovechables aumentando de 69,4 toneladas en 2023 a 285 toneladas en 2024, lo que refleja un mejoramiento en el aprovechamiento de materiales como la madera en actividades de conservación de suelos, enriquecimiento de sustratos, adecuación morfológica de áreas degradadas, preparación de abonos. Mientras tanto, los residuos no aprovechables se mantuvieron casi estables, con un leve incremento de 58 a 61 toneladas.

ACCIONES PARA COMBATIR EL DESPERDICIO DE ALIMENTOS

RCN Televisión, en línea con su compromiso social y ambiental, dona los excedentes de despensa de producciones como *MasterChef*, *Simplemente Alicia* y *Top Chef* a la Asociación de Bancos de Alimentos de Colombia (ABACO), que distribuye alimentos aptos para el consumo a más de 1.2 millones de personas en situación de vulnerabilidad. En 2024, RCN entregó 5.257 kg de alimentos y gestionó 10.967 kg de residuos orgánicos, los cuales fueron enviados a Hábitat Soluciones para su compostaje y aprovechamiento.

ENERGÍA

En la siguiente tabla se detallan los consumos de energía por tipo para el año 2024, junto con los registros correspondientes a 2023:

Indicador	Unidad	2023	2024
Gas natural	M3	1007	868
Gasolina	Gal	31.770	27.863
Diesel	Gal	19.762	13.135
Consumo total de energía eléctrica	KWh	6.600.226,78	6.103.904,00

En el 2024 se refleja una reducción en el consumo por tipo de energía en comparación con 2023. En la siguiente tabla se detallan los porcentajes de mejora:

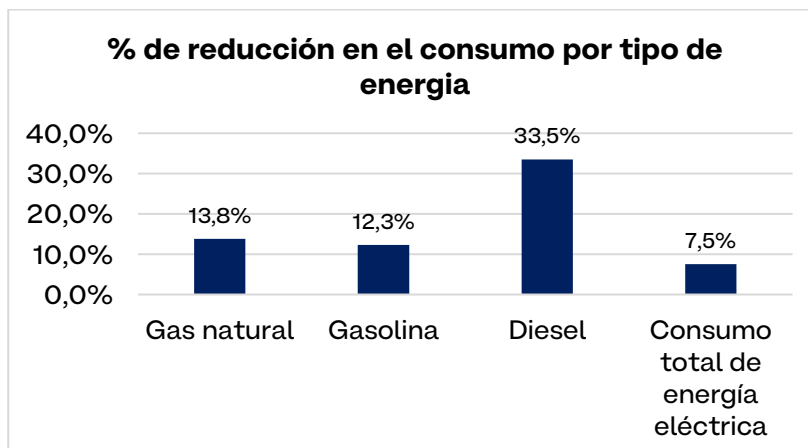

Medidas tomadas para mejorar la eficiencia energética

Se llevaron a cabo dos proyectos de mejora tecnológica en los equipos de refrigeración del área del Data Center en la sede de Américas y máster de emisión de la sede Novartis. Estas modificaciones tecnológicas permitieron reducir los costos operativos asociados al consumo de energía. A continuación, se detalla la optimización del recurso energético obtenida:

Proyecto	kWh - Mes		kWh -mes
	Antes de implementación	Después de implementación	Ahorro
Sede Novartis	10800	5824,8	4975,2
Sede Américas	10800	7948,8	2851,2

Porcentaje de consumo de energía de origen renovable

En siguiente la tabla, se detalla el porcentaje de consumo de energía de origen renovable en RCN Televisión:

Uso de energías renovables	Consumo total de energía de origen renovable	GJ	2023	2024
	Porcentaje de energía de origen renovable	%	77,5	80,28
	Porcentaje de consumo energético de Gas Natural	%	0,14	0,13
	Porcentaje de consumo energético de Cilindro de Gas	%	0	0
	Porcentaje de consumo energético de Gasolina	%	12,37	12,15
	Porcentaje de consumo energético de Diesel	%	9,99	7,44

AGUA

A continuación se detalla la totalidad de agua consumida durante el 2024 la cual es proveniente de la red del Acueducto de Bogotá:

Uso sostenible de los recursos	Recurso	2023	2024	Porcentaje de consumo en zonas con estrés hídrico (%)
		Consumo total (m3)	Consumo total (m3)	
Consumo de agua y suministro de agua de acuerdo con las limitaciones locales	Volumen de agua consumido	18.407	20.958	0
	Agua de red	18.407	20.958	
	Agua subterránea		0	
	Otros (indicar)		0	

CAMBIO CLIMÁTICO

Metas de reducción a mediano y largo plazo de las emisiones de gases de efecto invernadero:

- Optimizar la eficiencia de los procesos mediante la reingeniería, la actualización de equipos y la transformación de hábitos laborales.
- Calcular sistemáticamente la Huella de Carbono a un nivel más granular e intercambiar datos de forma verificable, segura e interoperable.
- Migrar a la utilización de vehículos eléctricos, híbridos o de gas natural.
- Incluir a los proveedores en el plan de descarbonización del canal con el fin de que ellos nos suministren la información requerida para continuar realizando los cálculos necesarios.

Medidas para adaptarse a las consecuencias del cambio climático:

Se cuenta con los planes y programas para el ahorro y uso eficiente de los recursos naturales, en los cuales se tienen en cuenta los indicadores ambientales y su plan de acción acorde con la mitigación de la huella de carbono generada. Así mismo, se diseñó la matriz de aspectos e impactos ambientales y la matriz legal, para identificar, evaluar y gestionar los riesgos ambientales asociados a las actividades, asegurando el cumplimiento de la normativa vigente y promoviendo prácticas sostenibles en todos los procesos.

De igual manera, en relación con los riesgos derivados del Cambio Climático, se incluyó dentro de los riesgos estratégicos el siguiente: Interrupción o fallas en la emisión y/o distribución satélite, donde una de las causas es “Eventos climáticos (tormentas, inundaciones o incendios forestales); factores Ambiental, Social y de Gobernanza”.

Los riesgos evaluados son los ASG, que contienen el componente ambiental. En la primera etapa se identificaron con el apoyo de la firma BDO y actualmente se están ajustando con base en el manual aprobado para la compañía, el cual se fundamenta en la norma ISO 31000.

Huella de Carbono

En la medición de gases de efecto invernadero se incluyeron las sociedades **RCN Televisión** y **NTN24**, puesto que la operación de las dos se encuentra en las mismas instalaciones. Se realizó la medición de forma manual, multiplicando el dato de consumo de energía, gas natural, gasolina y Diesel por su correspondiente factor de emisión.

Emisiones de GEI directas e indirectas (tCO₂eq)

A continuación se relaciona la totalidad de toneladas de CO₂e emitidas por las actividades realizadas por RCN Televisión en el año de cálculo 2024, para las categorías indicadas en cada uno de los alcances:

	Emisiones de GEI (tCO ₂ eq)	
	2023	2024
Emisiones directas GEI (alcance 1)	587.2	347,418
Emisiones indirectas GEI (alcance 2)	739.23	880,183
Emisiones indirectas GEI (alcance 3)	3.898.28	0
Total	5.225	1.228

PROTECCIÓN DE LA BIODIVERSIDAD

Medidas adaptadas para preservar o restaurar la biodiversidad

Durante la vigencia de 2024 RCN Televisión llevó a cabo la siembra de 400 árboles en colaboración con las organizaciones Preserva y ATICA, con el objetivo de contribuir a la lucha contra el cambio climático y compensar la huella de carbono. Este esfuerzo formó parte del Proyecto Refugio de La Loma, ubicado en Zipaquirá, que busca restaurar y conservar 12.1 hectáreas de bosque que, en el pasado, sufrieron daños debido a la agricultura y ganadería intensiva, así como la recuperación de la capa vegetal en las áreas de conservación y protección en el municipio de Mondoñedo. Además, participamos en la preparación de 215 plántulas en el vivero cereza ubicado en la Localidad de San Cristóbal de la Secretaría Distrital de Ambiente, las cuales fueron utilizadas en la recuperación de zonas verdes de la ciudad.